

โครงการพันธมิตรเพื่อปรับปรุงคุณภาพการให้บริการ  
บรอดแบนด์บนสายทองแดง ด้วยเทคโนโลยี VDSL

คู่มือการติดตั้งอุปกรณ์  
VES-1724-56 (DSLAM)

เอกสาร LAB สำหรับอุปกรณ์ VES-1724-56

VES-1724-56 (DSLAM LAB)

LAB ที่ 1 สร้าง VLAN สำหรับ MGMT และ Internet

Diagram

ขั้นตอนที่ 1 ตั้งค่า IP Address ที่ PC ให้เป็น 192.168.0.xx/255.255.255.0

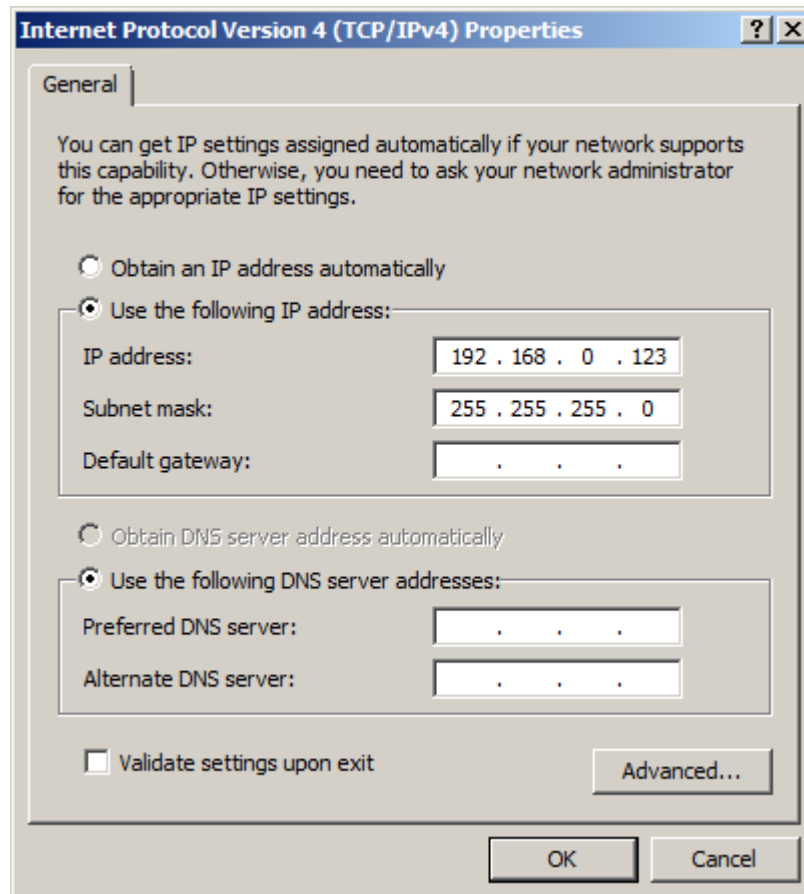

ขั้นตอนที่ 2 ทำการเชื่อมต่อ PC เข้ากับอุปกรณ์ VES-1724-56 ผ่านทาง Port MGMT

ขั้นตอนที่ 3 เปิด Internet Browser จากนั้น พิมพ์ IP : 192.168.0.1 ลงไป เพื่อเข้าสู่หน้าการตั้งค่า VES-1724-56

Username : admin

Password : 1234

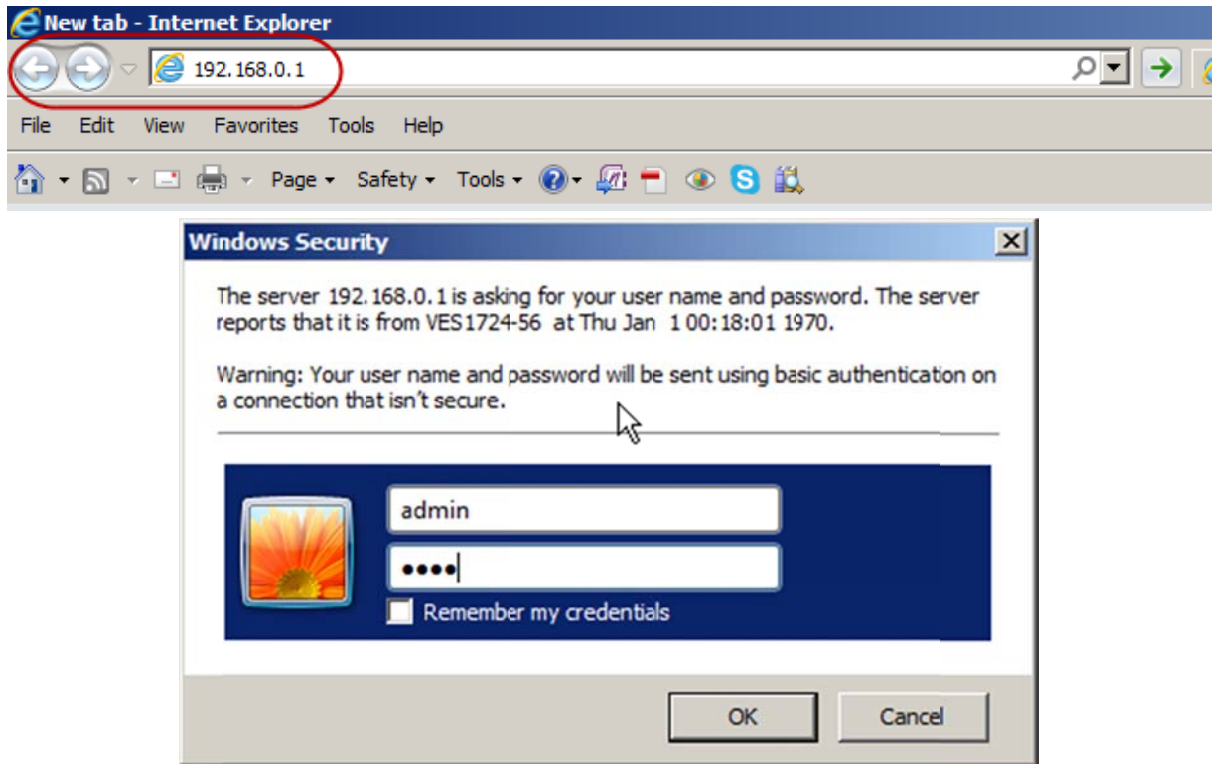

ขั้นตอนที่ 4 ทำการกำหนด VLAN MGMT และ VLAN โดยไปที่เมนู

Advance Application → VLAN → Static VLAN

ขั้นตอนที่ 5 กำหนด Port สมาชิกของ MGMT VLAN โดย Port ใดที่ไม่ต้องการให้เป็นสมาชิกของ VLAN นี้ให้  
เลือกเป็น Forbidden และเอาเครื่องหมายหน้าช่อง Tx Tagging ออก เช่นทำการสร้าง VLAN 37 สำหรับ MGMT  
ขึ้นมาตามภาพ

**ZyXEL**

MENU  
Basic Setting  
VDSL Setup  
Advanced Application  
IP Application  
Management

VISION VES1724-56

Static VLAN

VLAN Profile

VLAN Status

ACTIVE

Name 37

VLAN Group ID 37

VLAN Profile DEFVAL

Port Control Tagging

| Port | Control   | Tagging                             |
|------|---|-------------------------------------|
| *    | Forbidden   | <input type="checkbox"/> Tx Tagging |
| 1    | <input type="radio"/> Normal <input type="radio"/> Fixed <input checked="" type="radio"/> Forbidden | <input type="checkbox"/> Tx Tagging |
| 2    | <input type="radio"/> Normal <input type="radio"/> Fixed <input checked="" type="radio"/> Forbidden | <input type="checkbox"/> Tx Tagging |
| 3    | <input type="radio"/> Normal <input type="radio"/> Fixed <input checked="" type="radio"/> Forbidden | <input type="checkbox"/> Tx Tagging |
| 4    | <input type="radio"/> Normal <input type="radio"/> Fixed <input checked="" type="radio"/> Forbidden | <input type="checkbox"/> Tx Tagging |

Port ใดที่เป็นสมาชิกของ VLAN MGMT ให้เลือกเป็น Forbidden และทำเครื่องหมายหน้าช่อง Tx Tagging แล้ว  
ทำการกด Add เพื่อเพิ่ม VLAN ที่สร้างขึ้น

**ZyXEL**

MENU  
Basic Setting  
VDSL Setup  
Advanced Application  
IP Application  
Management

VISION VES1724-56

| Port | Control   | Tagging  |
|------|---|--|
| 12   | Forbidden   | <input type="checkbox"/> Tx Tagging            |
| 13   | <input type="radio"/> Normal <input type="radio"/> Fixed <input checked="" type="radio"/> Forbidden | <input type="checkbox"/> Tx Tagging            |
| 14   | <input type="radio"/> Normal <input type="radio"/> Fixed <input checked="" type="radio"/> Forbidden | <input type="checkbox"/> Tx Tagging            |
| 15   | <input type="radio"/> Normal <input type="radio"/> Fixed <input checked="" type="radio"/> Forbidden | <input type="checkbox"/> Tx Tagging            |
| 16   | <input type="radio"/> Normal <input type="radio"/> Fixed <input checked="" type="radio"/> Forbidden | <input type="checkbox"/> Tx Tagging            |
| 17   | <input type="radio"/> Normal <input type="radio"/> Fixed <input checked="" type="radio"/> Forbidden | <input type="checkbox"/> Tx Tagging            |
| 18   | <input type="radio"/> Normal <input type="radio"/> Fixed <input checked="" type="radio"/> Forbidden | <input type="checkbox"/> Tx Tagging            |
| 19   | <input type="radio"/> Normal <input type="radio"/> Fixed <input checked="" type="radio"/> Forbidden | <input type="checkbox"/> Tx Tagging            |
| 20   | <input type="radio"/> Normal <input type="radio"/> Fixed <input checked="" type="radio"/> Forbidden | <input type="checkbox"/> Tx Tagging            |
| 21   | <input type="radio"/> Normal <input type="radio"/> Fixed <input checked="" type="radio"/> Forbidden | <input type="checkbox"/> Tx Tagging            |
| 22   | <input type="radio"/> Normal <input type="radio"/> Fixed <input checked="" type="radio"/> Forbidden | <input type="checkbox"/> Tx Tagging            |
| 23   | <input type="radio"/> Normal <input type="radio"/> Fixed <input checked="" type="radio"/> Forbidden | <input type="checkbox"/> Tx Tagging            |
| 24   | <input type="radio"/> Normal <input type="radio"/> Fixed <input checked="" type="radio"/> Forbidden | <input type="checkbox"/> Tx Tagging            |
| 25   | <input type="radio"/> Normal <input checked="" type="radio"/> Fixed <input type="radio"/> Forbidden | <input checked="" type="checkbox"/> Tx Tagging |
| 26   | <input type="radio"/> Normal <input checked="" type="radio"/> Fixed <input type="radio"/> Forbidden | <input checked="" type="checkbox"/> Tx Tagging |

Add Cancel Clear

| VID | Active | Name | VLAN Profile | Delete                   |
|-----|--------|------|--------------|--------------------------|
| 1   | Yes    | 1    | DEFVAL       | <input type="checkbox"/> |

Delete Cancel

หลังจากกด Add จะเห็นว่ามี VLAN ชื่อ 37 ปรากฏขึ้นมา

| VID | Active | Name | VLAN Profile | Delete                   |
|-----|--------|------|--------------|--------------------------|
| 1   | Yes    | 1    | DEFVAL       | <input type="checkbox"/> |
| 37  | Yes    | 37   | DEFVAL       | <input type="checkbox"/> |

ขั้นตอนที่ 6 ทำการสร้าง VLAN 2001 สำหรับให้บริการ Internet ขึ้นมา โดยกลับมาที่หน้า

VLAN Status → Static VLAN

**ZyXEL**

MENU  
Basic Setting  
VDSL Setup  
Advanced Application  
IP Application  
Management

VISION VES1724-56

VLAN

Static MAC Forwarding  
Static Multicast Forwarding  
Filtering  
Spanning Tree Protocol  
Broadcast Storm Control  
Mirroring

Static VLAN

VLAN Profile

VLAN Status

ACTIVE

Name

VLAN Group ID

VLAN Profile DEFVAL

| Port | Control   | Tagging  |
|------|---|--|
| *    | Normal  | <input checked="" type="checkbox"/> Tx Tagging |
| 1    | <input checked="" type="radio"/> Normal <input type="radio"/> Fixed <input type="radio"/> Forbidden | <input checked="" type="checkbox"/> Tx Tagging |
| 2    | <input checked="" type="radio"/> Normal <input type="radio"/> Fixed <input type="radio"/> Forbidden | <input checked="" type="checkbox"/> Tx Tagging |
| 3    | <input checked="" type="radio"/> Normal <input type="radio"/> Fixed <input type="radio"/> Forbidden | <input checked="" type="checkbox"/> Tx Tagging |

**ZyXEL**

MENU  
Basic Setting  
VDSL Setup  
Advanced Application  
IP Application  
Management

VISION VES1724-56

VLAN

Static MAC Forwarding  
Static Multicast Forwarding  
Filtering  
Spanning Tree Protocol  
Broadcast Storm Control

VLAN Status

VLAN Port Setting

Static VLAN

Vlan Counter

The Number of VLAN = 2

| Index | VID | Elapsed Time | Status |
|-------|-----|--------------|--------|
| 1     | 1   | 0:24:08      | Static |
| 2     | 37  | 0:02:02      | Static |

ขั้นตอนที่ 7 ทำการสร้าง VLAN 2001 ขึ้นมาตามภาพ โดยในภาพจะเห็นว่าเราเลือกสมาชิก(Fixed) ทั้ง 24 Port โดยเลือกเป็น Tx Tagging ทั้งหมด รวมถึง Port Uplink 25-26 ด้วย

**ZyXEL**  
VISION VES1724-56

MENU  
Basic Setting  
VDSL Setup  
Advanced Application  
IP Application  
Management

VLAN Profile    VLAN Status

ACTIVE   
Name 2001  
VLAN Group ID 2001  
VLAN Profile DEFVAL

| Port | Control   | Tagging  |
|------|---|--|
| *    | Fixed   | <input checked="" type="checkbox"/> Tx Tagging |
| 1    | <input type="radio"/> Normal <input checked="" type="radio"/> Fixed <input type="radio"/> Forbidden | <input checked="" type="checkbox"/> Tx Tagging |
| 2    | <input type="radio"/> Normal <input checked="" type="radio"/> Fixed <input type="radio"/> Forbidden | <input checked="" type="checkbox"/> Tx Tagging |
| 3    | <input type="radio"/> Normal <input checked="" type="radio"/> Fixed <input type="radio"/> Forbidden | <input checked="" type="checkbox"/> Tx Tagging |
| 4    | <input type="radio"/> Normal <input checked="" type="radio"/> Fixed <input type="radio"/> Forbidden | <input checked="" type="checkbox"/> Tx Tagging |
| 5    | <input type="radio"/> Normal <input checked="" type="radio"/> Fixed <input type="radio"/> Forbidden | <input checked="" type="checkbox"/> Tx Tagging |
| 6    | <input type="radio"/> Normal <input checked="" type="radio"/> Fixed <input type="radio"/> Forbidden | <input checked="" type="checkbox"/> Tx Tagging |
| 7    | <input type="radio"/> Normal <input checked="" type="radio"/> Fixed <input type="radio"/> Forbidden | <input checked="" type="checkbox"/> Tx Tagging |
| 8    | <input type="radio"/> Normal <input checked="" type="radio"/> Fixed <input type="radio"/> Forbidden | <input checked="" type="checkbox"/> Tx Tagging |
| 9    | <input type="radio"/> Normal <input checked="" type="radio"/> Fixed <input type="radio"/> Forbidden | <input checked="" type="checkbox"/> Tx Tagging |
| 10   | <input type="radio"/> Normal <input checked="" type="radio"/> Fixed <input type="radio"/> Forbidden | <input checked="" type="checkbox"/> Tx Tagging |
| 11   | <input type="radio"/> Normal <input checked="" type="radio"/> Fixed <input type="radio"/> Forbidden | <input checked="" type="checkbox"/> Tx Tagging |
| 12   | <input type="radio"/> Normal <input checked="" type="radio"/> Fixed <input type="radio"/> Forbidden | <input checked="" type="checkbox"/> Tx Tagging |
| 13   | <input type="radio"/> Normal <input checked="" type="radio"/> Fixed <input type="radio"/> Forbidden | <input checked="" type="checkbox"/> Tx Tagging |
| 14   | <input type="radio"/> Normal <input checked="" type="radio"/> Fixed <input type="radio"/> Forbidden | <input checked="" type="checkbox"/> Tx Tagging |

**ZyXEL**  
VISION VES1724-56

Save    Status    Logout    Help

MENU  
Basic Setting  
VDSL Setup  
Advanced Application  
IP Application  
Management

VLAN

| VID | Active | Name | VLAN Profile | Delete                   |
|-----|--------|------|--------------|--------------------------|
| 1   | Yes    | 1    | DEFVAL       | <input type="checkbox"/> |
| 37  | Yes    | 37   | DEFVAL       | <input type="checkbox"/> |

หลังจากที่กด Add จะเห็นว่ามี VLAN 2001 เพิ่มขึ้นมา

| VID                  | Active | Name | VLAN Profile | Delete                   |
|----------------------|--------|------|--------------|--------------------------|
| <a href="#">1</a>    | Yes    | 1    | DEFVAL       | <input type="checkbox"/> |
| <a href="#">37</a>   | Yes    | 37   | DEFVAL       | <input type="checkbox"/> |
| <a href="#">2001</a> | Yes    | 2001 | DEFVAL       | <input type="checkbox"/> |

กลับมาที่หน้าหลักของ VLAN โดยเลือกที่ VLAN Status

- Static VLAN Configuration:**
  - ACTIVE:
  - Name: [Empty field]
  - VLAN Group ID: [Empty field]
  - VLAN Profile: DEFVAL
- Port Configuration Table:**

| Port | Control   | Tagging  |
|------|---|--|
| *    | Normal  | <input checked="" type="checkbox"/> Tx Tagging |
| 1    | <input checked="" type="radio"/> Normal <input type="radio"/> Fixed <input type="radio"/> Forbidden | <input checked="" type="checkbox"/> Tx Tagging |
| 2    | <input checked="" type="radio"/> Normal <input type="radio"/> Fixed <input type="radio"/> Forbidden | <input checked="" type="checkbox"/> Tx Tagging |
| 3    | <input checked="" type="radio"/> Normal <input type="radio"/> Fixed <input type="radio"/> Forbidden | <input checked="" type="checkbox"/> Tx Tagging |
| 4    | <input checked="" type="radio"/> Normal <input type="radio"/> Fixed <input type="radio"/> Forbidden | <input checked="" type="checkbox"/> Tx Tagging |
| 5    | <input checked="" type="radio"/> Normal <input type="radio"/> Fixed <input type="radio"/> Forbidden | <input checked="" type="checkbox"/> Tx Tagging |
| 6    | <input checked="" type="radio"/> Normal <input type="radio"/> Fixed <input type="radio"/> Forbidden | <input checked="" type="checkbox"/> Tx Tagging |
| 7    | <input checked="" type="radio"/> Normal <input type="radio"/> Fixed <input type="radio"/> Forbidden | <input checked="" type="checkbox"/> Tx Tagging |
| 8    | <input checked="" type="radio"/> Normal <input type="radio"/> Fixed <input type="radio"/> Forbidden | <input checked="" type="checkbox"/> Tx Tagging |
| 9    | <input checked="" type="radio"/> Normal <input type="radio"/> Fixed <input type="radio"/> Forbidden | <input checked="" type="checkbox"/> Tx Tagging |
| 10   | <input checked="" type="radio"/> Normal <input type="radio"/> Fixed <input type="radio"/> Forbidden | <input checked="" type="checkbox"/> Tx Tagging |
| 11   | <input checked="" type="radio"/> Normal <input type="radio"/> Fixed <input type="radio"/> Forbidden | <input checked="" type="checkbox"/> Tx Tagging |
| 12   | <input checked="" type="radio"/> Normal <input type="radio"/> Fixed <input type="radio"/> Forbidden | <input checked="" type="checkbox"/> Tx Tagging |
| 13   | <input checked="" type="radio"/> Normal <input type="radio"/> Fixed <input type="radio"/> Forbidden | <input checked="" type="checkbox"/> Tx Tagging |
| 14   | <input checked="" type="radio"/> Normal <input type="radio"/> Fixed <input type="radio"/> Forbidden | <input checked="" type="checkbox"/> Tx Tagging |
| 15   | <input checked="" type="radio"/> Normal <input type="radio"/> Fixed <input type="radio"/> Forbidden | <input checked="" type="checkbox"/> Tx Tagging |

เข้าไปที่ VLAN Port Setting

- VLAN Status:**
  - The Number of VLAN = 3
- VLAN List Table:**

| Index             | VID  | Elapsed Time | Status |
|-------------------|------|--------------|--------|
| <a href="#">1</a> | 1    | 9:59:27      | Static |
| <a href="#">2</a> | 36   | 9:17:46      | Static |
| <a href="#">3</a> | 3671 | 9:11:28      | Static |

ทำการใส่ค่า PVID ตั้งแต่ Port 1-24 ให้เป็น VLAN 2001(Internet) กด Apply

| Port | Ingress Check            | PVID | GVRP                     | Acceptable Frame Type | VLAN Trunk               |
|------|--------------------------|------|--------------------------|-----------------------|--------------------------|
| *    | <input type="checkbox"/> |      | <input type="checkbox"/> | All                   | <input type="checkbox"/> |
| 1    | <input type="checkbox"/> | 2001 | <input type="checkbox"/> | All                   | <input type="checkbox"/> |
| 2    | <input type="checkbox"/> | 2001 | <input type="checkbox"/> | All                   | <input type="checkbox"/> |
| 3    | <input type="checkbox"/> | 2001 | <input type="checkbox"/> | All                   | <input type="checkbox"/> |
| 4    | <input type="checkbox"/> | 2001 | <input type="checkbox"/> | All                   | <input type="checkbox"/> |
| 5    | <input type="checkbox"/> | 2001 | <input type="checkbox"/> | All                   | <input type="checkbox"/> |
| 6    | <input type="checkbox"/> | 2001 | <input type="checkbox"/> | All                   | <input type="checkbox"/> |
| 7    | <input type="checkbox"/> | 2001 | <input type="checkbox"/> | All                   | <input type="checkbox"/> |
| 8    | <input type="checkbox"/> | 2001 | <input type="checkbox"/> | All                   | <input type="checkbox"/> |
| 9    | <input type="checkbox"/> | 2001 | <input type="checkbox"/> | All                   | <input type="checkbox"/> |
| 10   | <input type="checkbox"/> | 2001 | <input type="checkbox"/> | All                   | <input type="checkbox"/> |
| 11   | <input type="checkbox"/> | 2001 | <input type="checkbox"/> | All                   | <input type="checkbox"/> |
| 12   | <input type="checkbox"/> | 2001 | <input type="checkbox"/> | All                   | <input type="checkbox"/> |
| 22   | <input type="checkbox"/> | 2001 | <input type="checkbox"/> | All                   | <input type="checkbox"/> |
| 23   | <input type="checkbox"/> | 2001 | <input type="checkbox"/> | All                   | <input type="checkbox"/> |
| 24   | <input type="checkbox"/> | 2001 | <input type="checkbox"/> | All                   | <input type="checkbox"/> |
| 25   | <input type="checkbox"/> | 1    | <input type="checkbox"/> | All                   | <input type="checkbox"/> |
| 26   | <input type="checkbox"/> | 2001 | <input type="checkbox"/> | All                   | <input type="checkbox"/> |

ขั้นตอนที่ 8 ทำการเชื่อมต่อ Port Uplink เข้าที่ตัวอุปกรณ์ VES-1724-56 ผ่าน Port ที่ 25 หรือ 26

LAB ที่ 2 กำหนด IP Address ของอุปกรณ์ VES-1724-56 และ VLAN MGMT

ขั้นตอนที่ 1 เข้าไปที่เมนู Basic Setting → IP Setup

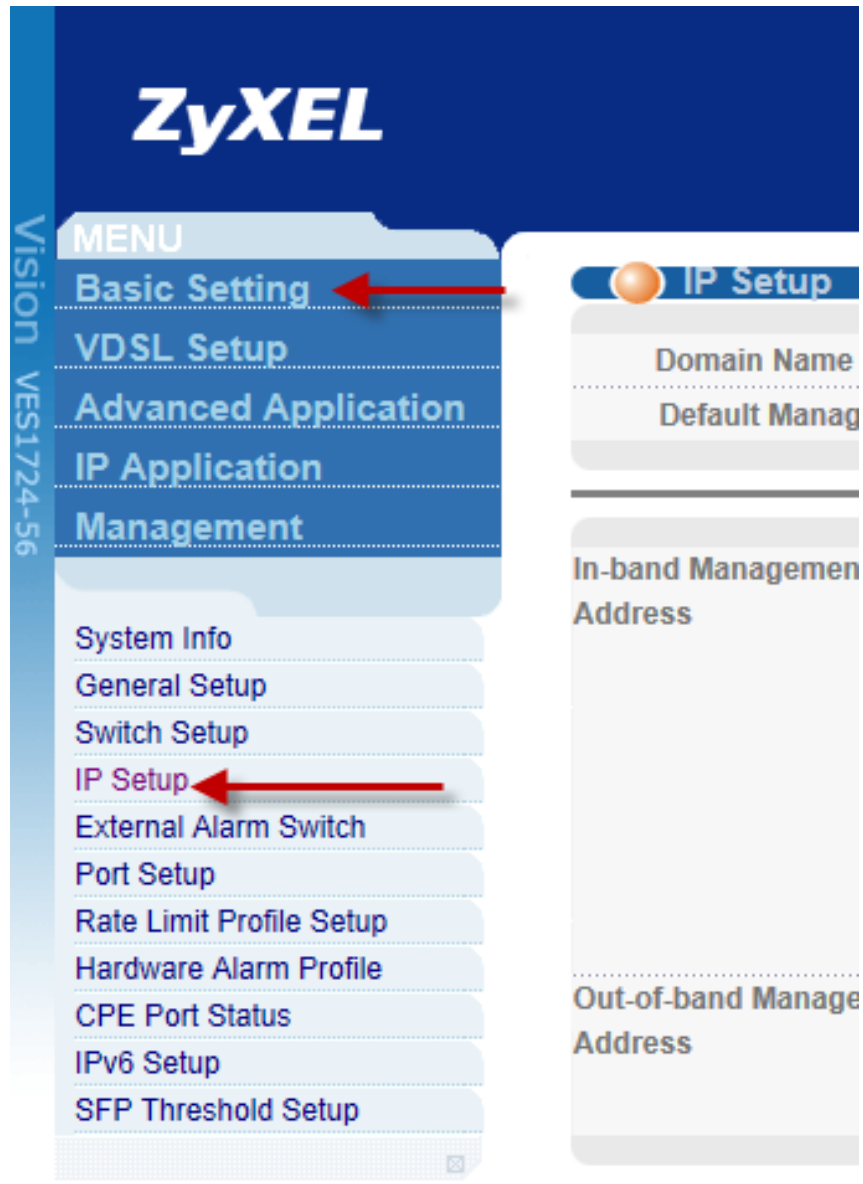

ขั้นตอนที่ 2 จากนั้นทำการกำหนด IP Address ตามที่แต่ละท่านได้รับมาลงไป รวมถึงกำหนด VLAN MGMT ให้เป็น 37 ตามภาพ จากนั้นกด Apply

**IP Setup**

Domain Name Server: 0.0.0.0

Default Management:  In-band  Out-of-band

**In-band Management IP Address**

DHCP Client

DHCP Option 12: DSLAM VES1724-5

DHCP Option 60: DSLAM 107b-ef1e-c

Static IP Address

IP Address: 172.168.20.100

IP Subnet Mask: 255.255.255.0

Default Gateway: 172.168.20.254

VID: 37

**Out-of-band Management IP Address**

IP Address: 192.168.0.1

IP Subnet Mask: 255.255.255.0

Default Gateway: 0.0.0.0

Apply Cancel

ขั้นตอนที่ 3 ทำการตรวจสอบโดย Ping ไปที่ GW IP : 172.168.20.254 ว่าสามารถ Ping ได้หรือไม่ โดยไปที่เมนู Management → Diagnostic → ping ไปที่ 172.168.20.1

ในกรณีที่ทำถูกต้องจะต้องสามารถ Ping ไปที่ 172.168.20.1 ได้ ตามภาพ

### LAB ที่ 3 สร้าง Line Profile, Channel Profile และ Template สำหรับ Bandwidth ของ VDSL

ขั้นตอนที่ 1 ทำการสร้าง Line Profile ขึ้นมาสำหรับรองรับ VDSL และกำหนด SNR Margin ให้ไม่ต่ำกว่า 12db ตามมาตรฐานของ TOT เข้าไปที่เมนู VDSL Setup → VDSL Profile → Line Profile

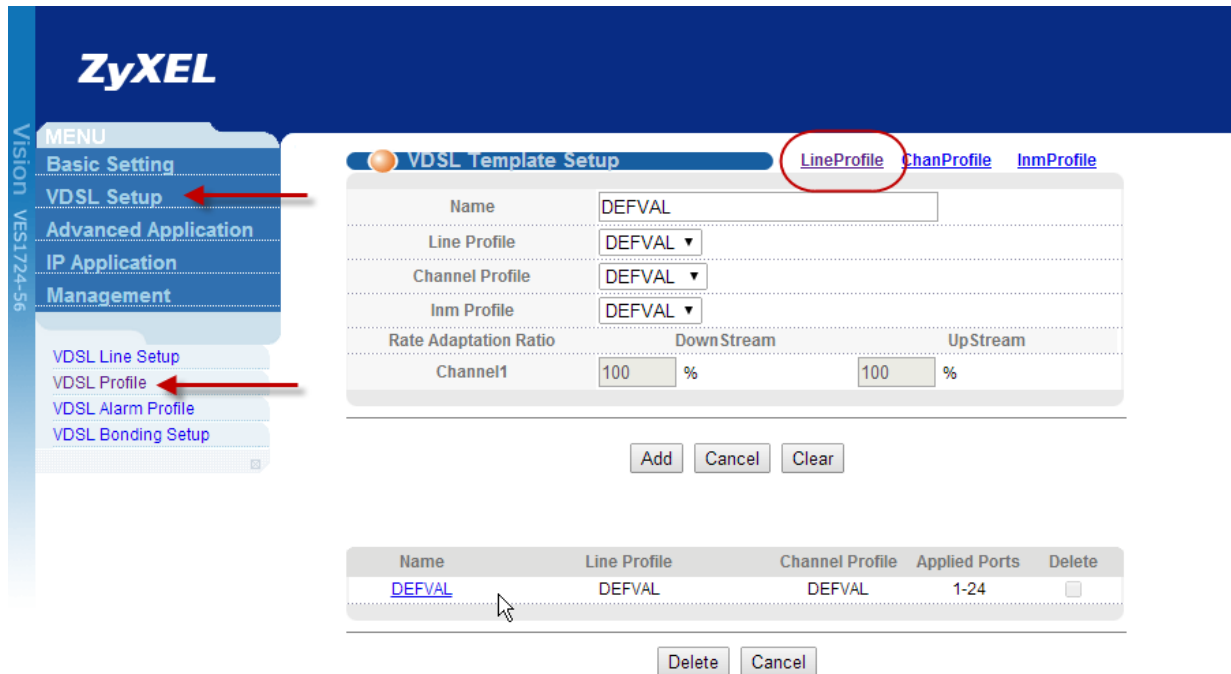

ขั้นตอนที่ 2 เนื่องจาก DEVAL Profile กำหนด SNR ต่ำสุดไว้แค่ 6db เพราะฉะนั้นเราต้องทำการแก้ไขค่า SNR ต่ำสุด ให้ไม่ต่ำกว่า 12db ก่อน โดยเลือกที่ Rate Adaptive

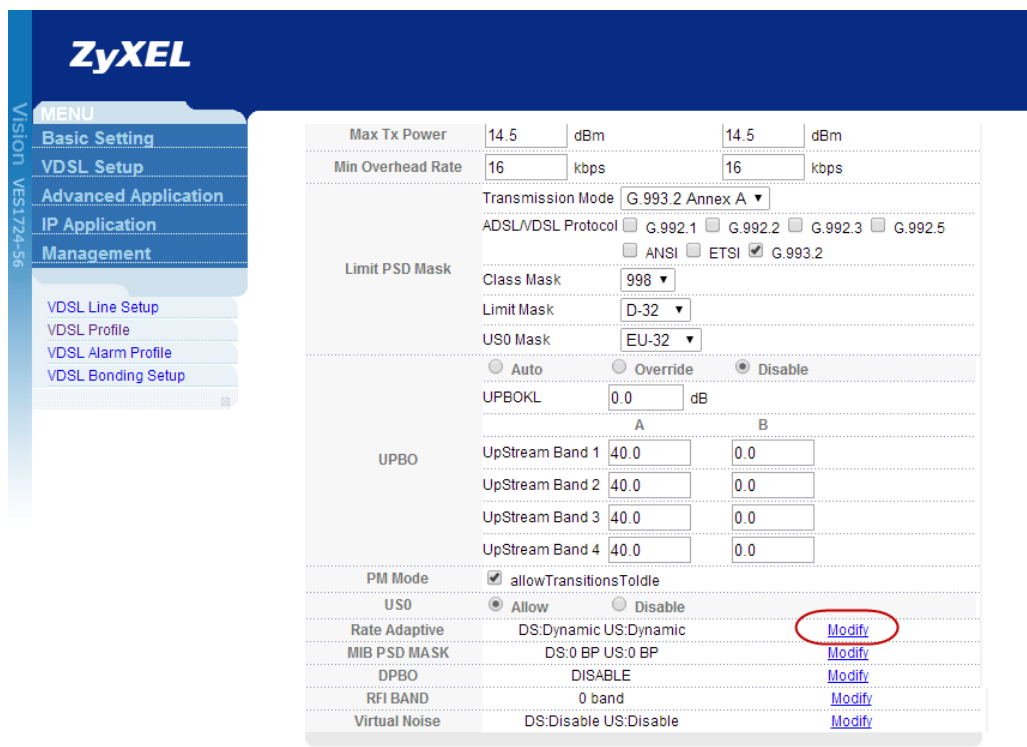

ขั้นตอนที่ 3 เปลี่ยน Up Shift SNR Margin จาก 9.0db ให้เป็น 15db ทั้ง Downstream และ Upstream ตามภาพ จากนั้นกด Modify

**ZyXEL**

MENU  
VISION VES1724-56

- Basic Setting
- VDSL Setup
- Advanced Application
- IP Application
- Management
- VDSL Line Setup
- VDSL Profile
- VDSL Alarm Profile
- VDSL Bonding Setup

**VDSL Rate Adaptive Setup** LineProfile

Rate Adaptive:  Manual  AdaptInit  Dynamic  SOS

DynamicDepth:  Enable  Disable

Up-Shift SNR Margin: 15 dB (DownStream) / 15 dB (UpStream)

Up-Shift Time: 30 seconds (DownStream) / 30 seconds (UpStream)

Down-Shift SNR Margin: 3.0 dB (DownStream) / 3.0 dB (UpStream)

Down-Shift Time: 30 seconds (DownStream) / 30 seconds (UpStream)

SOS Time: 64 ms (DownStream) / 64 ms (UpStream)

SOS CRC: 1 CRCsecp (DownStream) / 1 CRCsecp (UpStream)

SOS nTones: 1 % (DownStream) / 1 % (UpStream)

SOS Max: 1 (DownStream) / 1 (UpStream)

SOS Multi-Step Tones: all tones (DownStream) / all tones (UpStream)

ROC enable:  Enable  Disable

ROC SNR Margin: 6.0 dB (DownStream) / 6.0 dB (UpStream)

ROC min INP: 0 symbol (DownStream) / 0 symbol (UpStream)

Buttons: **Modify** Cancel Clear

ขั้นตอนที่ 4 หน้าเพจจะกลับมาที่หน้า Line Profile อีกครั้ง จากนั้นทำการแก้ไขค่า Target SNR Margin จากค่า DEFVAL ที่เป็น 6db ให้เป็น 12db แล้วทำการกด Add ด้านล่าง

**ZyXEL** Save

MENU  
VISION VES1724-56

- Basic Setting
- VDSL Setup
- Advanced Application
- IP Application
- Management
- VDSL Line Setup
- VDSL Profile
- VDSL Alarm Profile
- VDSL Bonding Setup

**VDSL Line Profile Setup** Template ChanProfile InmProfile

Name: DEFVAL

VDSL2 Profile:  30a  17a  12a  12b  8a  8b  8c  8d

Max SNR Margin: 31.0 dB (DownStream) / 31.0 dB (UpStream)

Target SNR Margin: 12 dB (DownStream) / 12 dB (UpStream)

Min SNR Margin: 0.0 dB (DownStream) / 0.0 dB (UpStream)

Bitswap:  On  Off

Max Rx Power: 14.5 dBm (DownStream) / 14.5 dBm (UpStream)

Max Tx Power: 14.5 dBm (DownStream) / 14.5 dBm (UpStream)

Min Overhead Rate: 16 kbps (DownStream) / 16 kbps (UpStream)

Transmission Mode: G.993.2 Annex A

ADSL/VDSL Protocol:  G.992.1  G.992.2  G.992.3  G.992.5  ANSI  ETSI  G.993.2

Limit PSD Mask: ...

|                 |  |                        |
|-----------------|--|------------------------|
| UpStream Band 3 | 40.0   | U.U                    |
| UpStream Band 4 | 40.0   | 0.0                    |
| PM Mode         | <input checked="" type="checkbox"/> allowTransitionsToldle           |                        |
| US0             | <input checked="" type="radio"/> Allow <input type="radio"/> Disable |                        |
| Rate Adaptive   | DS:Dynamic US:Dynamic  | <a href="#">Modify</a> |
| MIB PSD MASK    | DS:0 BP US:0 BP  | <a href="#">Modify</a> |
| DPBO            | DISABLE  | <a href="#">Modify</a> |
| RFI BAND        | 0 band   | <a href="#">Modify</a> |
| Virtual Noise   | DS:Disable US:Disable  | <a href="#">Modify</a> |

ขั้นตอนที่ 5 ทำการสร้าง Channel Profile เพื่อสร้าง Bandwidth ต่าง โดยเข้าไปที่ ChanProfile

ZyXEL

VISION\_VES1724-56

MENU

- Basic Setting
- VDSL Setup
- Advanced Application
- IP Application
- Management
- VDSL Line Setup
- VDSL Profile
- VDSL Alarm Profile

VDSL Line Profile Setup

[Template](#)
[ChanProfile](#)
[InmProfile](#)

|                   |   |   |                                  |                              |    |                                  |
|-------------------|---|---|----------------------------------|------------------------------|----|----------------------------------|
| Name              | DEFVAL                                  |   |                                  |                              |    |                                  |
| VDSL2 Profile     | <input checked="" type="checkbox"/> 30a | <input checked="" type="checkbox"/> 17a | <input type="checkbox"/> 12a     | <input type="checkbox"/> 12b |    |                                  |
|                   | <input type="checkbox"/> 8a             | <input type="checkbox"/> 8b             | <input type="checkbox"/> 8c      | <input type="checkbox"/> 8d  |    |                                  |
|                   | DownStream                              |   |                                  | UpStream                     |    |                                  |
| Max SNR Margin    | 31.0                                    | dB                                      | <input type="checkbox"/> noLimit | 31.0                         | dB | <input type="checkbox"/> noLimit |
| Target SNR Margin | 12.0                                    | dB                                      |                                  | 12.0                         | dB |                                  |
| Min SNR Margin    | 0.0                                     | dB                                      |                                  | 0.0                          | dB |                                  |

ขั้นตอนที่ 6 ทำการตั้งชื่อ ChanProfile ให้สอดคล้องกับ Bandwidth ที่สร้างขึ้น จากนั้นทำการเปลี่ยนค่า Downstream = 54032, Upstream = 5432 (ในกรณีที่ต้องการให้ผู้ใช้งานตามบ้านได้ Speed ตามต้องการต้องทำการป้อน Bandwidth เพื่อไว้ได้ จะเห็นว่าต้องการให้ผู้ใช้งานใช้ Speed 50/5 เพราะฉะนั้นเราต้องกำหนด Bandwidth เป็น 54/5.4) จากนั้นกด Add

**ZyXEL**  
VISION WEST74-56

MENU  
Basic Setting  
VDSL Setup  
Advanced Application  
IP Application  
Management

VDSL Line Setup  
VDSL Profile  
VDSL Alarm Profile  
VDSL Bonding Setup

VDSL Channel Profile Setup [Template](#) [LineProfile](#) [InmProfile](#)

Name: 50M5M

Net Data Rate: DownStream (MAX 54032, MIN 192), UpStream (MAX 5432, MIN 192)

Max Interleave Delay: 7 ms

Min INP: 2 symbol

Min INP8: 2 symbol

PhyR:  Enable  Disable  Auto

SOS Min Data Rate: 20000

G.INP: DS:Forbidden US:Forbidden [Modify](#)

**Add** **Cancel** **Clear**

| Name                   | Payload Rate      | Min INP | Max Delay | Applied Ports | Delete                   |
|------------------------|-------------------|---------|-----------|---------------|--------------------------|
| <a href="#">DEFVAL</a> | 100.032M/100.032M | 2/2     | 7/7       | 1-24          | <input type="checkbox"/> |

**Delete** **Cancel**

ขั้นตอนที่ 7 จะเห็นว่ามี Bandwidth Profile 50M5M เพิ่มขึ้นมา

VDSL Profile  
VDSL Alarm Profile  
VDSL Bonding Setup

MIN INP8: 2 symbol

PhyR:  Enable  Disable  Auto

SOS Min Data Rate: 20000

G.INP: DS:Forbidden US:Forbidden [Modify](#)

**Add** **Cancel** **Clear**

| Name                   | Payload Rate      | Min INP | Max Delay | Applied Ports | Delete                   |
|------------------------|-------------------|---------|-----------|---------------|--------------------------|
| <a href="#">DEFVAL</a> | 100.032M/100.032M | 2/2     | 7/7       | 1-24          | <input type="checkbox"/> |
| <a href="#">50M5M</a>  | 54.032M/5.432M    | 2/2     | 7/7       |               | <input type="checkbox"/> |

**Delete** **Cancel**

ขั้นตอนที่ 8 ทำการสร้าง LineProfile สำหรับ ADSL เพิ่มขึ้นมาด้วย โดยเข้าไปที่ Line Profile แล้วทำการกำหนดชื่อ Profile เป็น ADSL หรืออื่นๆที่สอดคล้อง แล้วเลือก Mode ADSL ตามภาพ จากนั้นกด Add

**ZyXEL**

VISION VES1724-56

MENU

- Basic Setting
- VDSL Setup
- Advanced Application
- IP Application
- Management
- VDSL Line Setup
- VDSL Profile
- VDSL Alarm Profile
- VDSL Bonding Setup

VDSL Channel Profile Setup

Template **LineProfile** InmProfile

Name: 50M5M

| Down Stream          |                           | Up Stream           |        |
|----------------------|---------------------------|---------------------|--------|
| Net Data Rate        | MAX 54032 MIN 192         | MAX 5432 MIN 192    |        |
| Max Interleave Delay | 7 ms                      | 7 ms                |        |
| Min INP              | 2 symbol                  | 2 symbol            |        |
| Min INP8             | 2 symbol                  | 2 symbol            |        |
| PhyR                 | Enable Disable Auto       | Enable Disable Auto |        |
| SOS Min Data Rate    | 20000                     | 5000                |        |
| G.INP                | DS:Forbidden US:Forbidden |                     | Modify |

Add Cancel Clear

**ZyXEL**

VISION VES1724-56

MENU

- Basic Setting
- VDSL Setup
- Advanced Application
- IP Application
- Management
- VDSL Line Setup
- VDSL Profile
- VDSL Alarm Profile
- VDSL Bonding Setup

VDSL Line Profile Setup

Template ChanProfile **InmProfile**

Name: ADSL

VDSL2 Profile

30a  17a  12a  12b  
 8a  8b  8c  8d

| Down Stream       |                 | Up Stream        |  |
|-------------------|-----------------|------------------|--|
| Max SNR Margin    | 31.0 dB noLimit | 31.0 dB noLimit  |  |
| Target SNR Margin | 12.0 dB         | 12.0 dB          |  |
| Min SNR Margin    | 0.0 dB          | 0.0 dB           |  |
| Bitswap           | On Off          | On Off           |  |
| Max Rx Power      |                 | 14.5 dBm noLimit |  |
| Max Tx Power      | 14.5 dBm        | 14.5 dBm         |  |
| Min Overhead Rate | 16 kbps         | 16 kbps          |  |

Transmission Mode: G.992.2 Annex A

ADSL/VDSL Protocol

G.992.1  G.992.2  G.992.3  G.992.5  
 ANSI  ETSI  G.993.2

Limit PSD Mask

Class Mask: 998

Limit Mask: D-32

Virtual Noise: DS:Disable US:Disable

Modify

Add Cancel Clear

ขั้นตอนที่ 9 จะเห็นว่ามี LineProfile ชื่อ ADSL ปรากฏขึ้นมา

| Name                   | VDSL2 Profile | SNR Margin | Applied Ports | Delete                   |
|------------------------|---------------|------------|---------------|--------------------------|
| <a href="#">DEFVAL</a> | 17a/30a       | 12.0/12.0  | 1-24          | <input type="checkbox"/> |
| <a href="#">ADSL</a>   | 17a/30a       | 12.0/12.0  |               | <input type="checkbox"/> |

ขั้นตอนที่ 10 ทำการสร้าง ChanProfile สำหรับ ADSL ขึ้นมา โดยไปที่เมนู ChanProfile อีกครั้ง

**ZyXEL**

VISION VES1724-56

MENU

- Basic Setting
- VDSL Setup
- Advanced Application
- IP Application
- Management
- VDSL Line Setup
- VDSL Profile
- VDSL Alarm Profile
- VDSL Bonding Setup

**VDSL Line Profile Setup**    Template    **ChanProfile**    InmProfile

Name: DEFVAL

VDSL2 Profile:  30a  17a  12a  12b  
 8a  8b  8c  8d

Down Stream      Up Stream

Max SNR Margin: 31.0 dB  noLimit      31.0 dB  noLimit

Target SNR Margin: 12.0 dB      12.0 dB

Min SNR Margin: 0.0 dB      0.0 dB

Bitswap:  On  Off       On  Off

Max Rx Power:      14.5 dBm  noLimit

Max Tx Power: 14.5 dBm      14.5 dBm

Min Overhead Rate: 16 kbps      16 kbps

Transmission Mode: G.993.2 Annex A

ขั้นตอนที่ 11 ทำการกำหนด ChanProfile สำหรับ ADSL โดยตามตัวอย่างจะกำหนด ที่ความเร็ว 12M/1M ตามภาพ จากนั้นกด Add (ในกรณีที่ เป็น ADSL ก็ต้องทำการใส่ Downstream และ Upstream เพื่อไว้สำหรับผู้ใช้งานเช่นกัน)

**ZyXEL**

VISION VES1724-56

MENU

- Basic Setting
- VDSL Setup
- Advanced Application
- IP Application
- Management
- VDSL Line Setup
- VDSL Profile
- VDSL Alarm Profile
- VDSL Bonding Setup

**VDSL Channel Profile Setup**    Template    **LineProfile**    InmProfile

Name: 12M1M

Down Stream      Up Stream

Net Data Rate: MAX 14032 MIN 192      MAX 1432 MIN 192

Max Interleave Delay: 7 ms      7 ms

Min INP: 2 symbol      2 symbol

Min INP8: 2 symbol      2 symbol

PhyR:  Enable  Disable  Auto       Enable  Disable  Auto

SOS Min Data Rate: 20000      5000

G.INP: DS:Forbidden US:Forbidden      [Modify](#)

ขั้นตอนที่ 12 จะเห็นว่ามี Profile 12M1M ปรากฏขึ้นมา

| Name   | Payload Rate      | Min INP | Max Delay | Applied Ports | Delete                   |
|--------|-------------------|---------|-----------|---------------|--------------------------|
| DEFVAL | 100.032M/100.032M | 2/2     | 7/7       | 1-24          | <input type="checkbox"/> |
| 12M1M  | 14.032M/1.432M    | 2/2     | 7/7       |               | <input type="checkbox"/> |
| 50M5M  | 54.032M/5.432M    | 2/2     | 7/7       |               | <input type="checkbox"/> |

Delete Cancel

ขั้นตอนที่ 13 กลับมาที่หน้าเมนู Template อีกครั้ง โดยเลือกที่เมนู Template

**ZyXEL**

MENU  
VISION VES1724-56

- Basic Setting
- VDSL Setup
- Advanced Application
- IP Application
- Management
  - VDSL Line Setup
  - VDSL Profile
  - VDSL Alarm Profile
  - VDSL Bonding Setup

**VDSL Channel Profile Setup**    Template    LineProfile    InmProfile

Name: 50M5M

Down Stream    Up Stream

Net Data Rate: MAX 54032 MIN 192    MAX 5432 MIN 192

Max Interleave Delay: 7 ms    7 ms

Min INP: 2 symbol    2 symbol

Min INP8: 2 symbol    2 symbol

PhyR:  Enable  Disable  Auto     Enable  Disable  Auto

SOS Min Data Rate: 20000    5000

G.INP    DS:Forbidden US:Forbidden    [Modify](#)

Add Cancel Clear

ขั้นตอนที่ 14 ทำการสร้าง Template Profile ขึ้นมาสำหรับ VDSL ก่อน โดยตั้งชื่อให้สอดคล้อง และเลือก Line Profile และ ChanProfile สำหรับ VDSL ลงไป และกด Add

**ZyXEL**

MENU  
VISION VES1724-56

- Basic Setting
- VDSL Setup
- Advanced Application
- IP Application
- Management
  - VDSL Line Setup
  - VDSL Profile
  - VDSL Alarm Profile
  - VDSL Bonding Setup

**VDSL Template Setup**    LineProfile    ChanProfile    InmProfile

Name: VDSL50M5M

Line Profile: DEFVAL

Channel Profile: 50M5M

Inm Profile: DEFVAL

Rate Adaptation Ratio: Down Stream    Up Stream

Channel1: 100 %    100 %

Add Cancel Clear

ขั้นตอนที่ 15 จะเห็นว่ามี Template ชื่อว่า VDSL50M5M ปรากฏขึ้นมา

| Name                      | Line Profile | Channel Profile | Applied Ports | Delete                   |
|---------------------------|--------------|-----------------|---------------|--------------------------|
| <a href="#">DEFVAL</a>    | DEFVAL       | DEFVAL          | 1-24          | <input type="checkbox"/> |
| <a href="#">VDSL50M5M</a> | DEFVAL       | 50M5M           |               | <input type="checkbox"/> |

Delete Cancel

ขั้นตอนที่ 16 ทำการสร้าง Template สำหรับ ADSL ขึ้นมาโดยทำการตั้งชื่อ และเลือก LineProfile และ ChanProfile สำหรับ ADSL ตามรูป และกด Add

**ZyXEL**

MENU  
 Basic Setting  
 VDSL Setup  
 Advanced Application  
 IP Application  
 Management  
 VDSL Line Setup  
 VDSL Profile  
 VDSL Alarm Profile  
 VDSL Bonding Setup

VDSL Template Setup
LineProfile ChanProfile InmProfile

|                       |             |       |           |
|-----------------------|-------------|-------|-----------|
| Name                  | ADSL12M1M   |       |           |
| Line Profile          | ADSL        |       |           |
| Channel Profile       | 12M1M       |       |           |
| Inm Profile           | DEFVAL      |       |           |
| Rate Adaptation Ratio | Down Stream |       | Up Stream |
| Channel1              | 100 %       | 100 % |           |

Add Cancel Clear

ขั้นตอนที่ 17 จะเห็นว่ามี Template ชื่อว่า ADSL12M1M ปรากฏขึ้นมา

| Name                      | Line Profile | Channel Profile | Applied Ports | Delete                   |
|---------------------------|--------------|-----------------|---------------|--------------------------|
| <a href="#">DEFVAL</a>    | DEFVAL       | DEFVAL          | 1-24          | <input type="checkbox"/> |
| <a href="#">ADSL12M1M</a> | ADSL         | 12M1M           |               | <input type="checkbox"/> |
| <a href="#">VDSL50M5M</a> | DEFVAL       | 50M5M           |               | <input type="checkbox"/> |

Delete Cancel

LAB ที่ 4 กำหนดค่า VPI/VCI และ PVID สำหรับ บาง Port ที่ใช้งานเป็น ADSL

ขั้นตอนที่ 1 เข้าไปที่เมนู Advance Application → ADSL Fallback

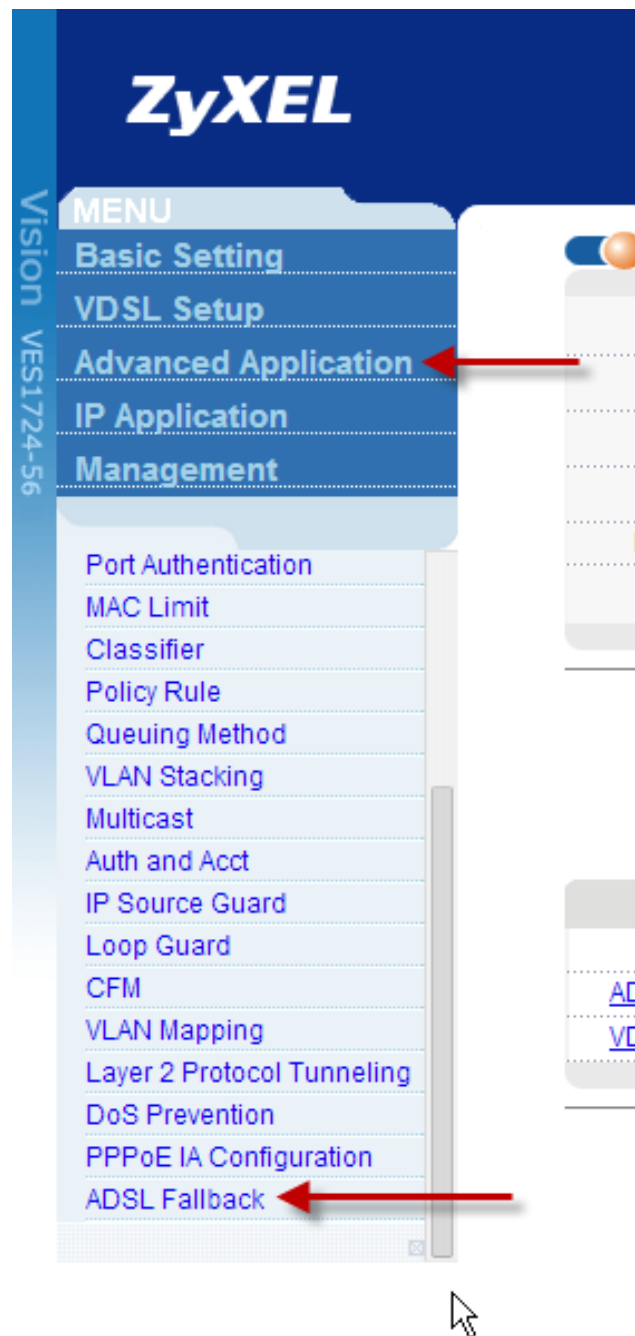

ขั้นตอนที่ 2 ทำการกำหนดค่า เลขที่ Port, VPI, VCI, PVID ลงไปตามภาพ สำหรับ PVID ที่เลือกเป็น 2001 คือ VLAN สำหรับ Internet Service, VPI/VCI เป็น 1/32(VPI/VCI สำหรับ TOT) เลือก FCS เป็น no fcs ลงไป จากนั้นกด Add

**ZyXEL**

VISION VES1724-56

MENU

- Basic Setting
- VDSL Setup
- Advanced Application
- IP Application
- Management
- Port Authentication
- MAC Limit
- Classifier
- Policy Rule
- Queuing Method
- VLAN Stacking
- Multicast
- Auth and Acct
- IP Source Guard
- Loop Guard
- CFM
- VLAN Mapping
- Layer 2 Protocol Tunneling
- DoS Prevention
- PPPoE IA Configuration
- ADSL fallback

PVC Configure

IPPVC PAEPVC

Active

Port

VPI

VCI

PVID

Encapsulation

Priority

FCS

MVLAN

Add Cancel

| Index | Active | Port | VPI | VCI | PVID | Encap. | Priority | FCS | MVLAN | Delete |
|-------|--------|------|-----|-----|------|--------|----------|-----|-------|--------|
|       |        |      |     |     |      |        |          |     |       |        |

Delete Cancel

จะเห็นว่า มี Port 1 ปรากฏขึ้นมาและแสดงค่าต่างๆตามที่เรที่ตั้งไว้ (ในกรณีใช้งานจริงต้องทำการสร้างให้ครบทั้ง 24 Port โดยเปลี่ยนแต่เฉพาะ หมายเลข Port ไล่ไปจนครบ โดยที่ค่าอื่นยังคงเดิม)

**ZyXEL**

VISION VES1724-56

MENU

- Basic Setting
- VDSL Setup
- Advanced Application
- IP Application
- Management
- Port Authentication
- MAC Limit
- Classifier
- Policy Rule
- Queuing Method
- VLAN Stacking
- Multicast
- Auth and Acct
- IP Source Guard
- Loop Guard
- CFM
- VLAN Mapping
- Layer 2 Protocol Tunneling
- DoS Prevention
- PPPoE IA Configuration
- ADSL fallback

PVC Configure

IPPVC PAEPVC

Active

Port

VPI

VCI

PVID

Encapsulation

Priority

FCS

MVLAN

Add Cancel

| Index | Active | Port | VPI | VCI | PVID | Encap. | Priority | FCS    | MVLAN   | Delete                   |
|-------|--------|------|-----|-----|------|--------|----------|--------|---------|--------------------------|
| 1     | Yes    | 1    | 1   | 32  | 2001 | llc    | 0        | no fcs | disable | <input type="checkbox"/> |

Delete Cancel

## LAB ที่ 5 ทำการกำหนด Profile ต่างที่สร้างขึ้นลงในแต่ละ Port ของอุปกรณ์

ขั้นตอนที่ 1 ไปที่เมนู VDSL Setup เลือกที่ VDSL Line Setup

| Port | Primary Template | Fallback Template | Alarm Template |
|------|------------------|-------------------|----------------|
| 1    | DEFVAL           | None              | DEFVAL         |
| 2    | DEFVAL           | None              | DEFVAL         |
| 3    | DEFVAL           | None              | DEFVAL         |
| 4    | DEFVAL           | None              | DEFVAL         |
| 5    | DEFVAL           | None              | DEFVAL         |
| 6    | DEFVAL           | None              | DEFVAL         |
| 7    | DEFVAL           | None              | DEFVAL         |
| 8    | DEFVAL           | None              | DEFVAL         |
| 9    | DEFVAL           | None              | DEFVAL         |
| 10   | DEFVAL           | None              | DEFVAL         |
| 11   | DEFVAL           | None              | DEFVAL         |
| 12   | DEFVAL           | None              | DEFVAL         |
| 13   | DEFVAL           | None              | DEFVAL         |

ขั้นตอนที่ 2 ทำการกำหนด Port 1-24 ที่ Primary Profile ให้เป็น Profile VDSL ที่เราสร้าง Template ขึ้นมา และ Fallback Profile ให้เป็น ADSL Template ที่เราสร้างขึ้นมา โดยเลือก Port ที่ต้องการใส่ Profile จากนั้นกด Apply

| Port | Primary Template | Fallback Template | Alarm Template |
|------|------------------|-------------------|----------------|
| 1    | VDSL50M5M        | ADSL12M1M         | DEFVAL         |
| 2    | VDSL50M5M        | ADSL12M1M         | DEFVAL         |
| 3    | DEFVAL           | None              | DEFVAL         |
| 4    | DEFVAL           | None              | DEFVAL         |
| 5    | DEFVAL           | None              | DEFVAL         |
| 6    | DEFVAL           | None              | DEFVAL         |
| 7    | DEFVAL           | None              | DEFVAL         |
| 8    | DEFVAL           | None              | DEFVAL         |
| 9    | DEFVAL           | None              | DEFVAL         |
| 10   | DEFVAL           | None              | DEFVAL         |
| 11   | DEFVAL           | None              | DEFVAL         |

|    |          |        |          |
|----|----------|--------|----------|
| 19 | DEFVAL ▼ | None ▼ | DEFVAL ▼ |
| 20 | DEFVAL ▼ | None ▼ | DEFVAL ▼ |
| 21 | DEFVAL ▼ | None ▼ | DEFVAL ▼ |
| 22 | DEFVAL ▼ | None ▼ | DEFVAL ▼ |
| 23 | DEFVAL ▼ | None ▼ | DEFVAL ▼ |
| 24 | DEFVAL ▼ | None ▼ | DEFVAL ▼ |

ขั้นตอนที่ 3 หลังจากที่เราทำการตั้งค่า ต่างๆ ครบถ้วนแล้ว ให้ทำการ กด Save Config ด้วย ทุกครั้ง เพื่อ Save Config ลงไป

ZyXEL VISION VES1724-56

Save Status Logout Help

|    |          |        |          |
|----|----------|--------|----------|
| 6  | DEFVAL ▼ | None ▼ | DEFVAL ▼ |
| 7  | DEFVAL ▼ | None ▼ | DEFVAL ▼ |
| 8  | DEFVAL ▼ | None ▼ | DEFVAL ▼ |
| 9  | DEFVAL ▼ | None ▼ | DEFVAL ▼ |
| 10 | DEFVAL ▼ | None ▼ | DEFVAL ▼ |
| 11 | DEFVAL ▼ | None ▼ | DEFVAL ▼ |
| 12 | DEFVAL ▼ | None ▼ | DEFVAL ▼ |
| 13 | DEFVAL ▼ | None ▼ | DEFVAL ▼ |
| 14 | DEFVAL ▼ | None ▼ | DEFVAL ▼ |
| 15 | DEFVAL ▼ | None ▼ | DEFVAL ▼ |
| 16 | DEFVAL ▼ | None ▼ | DEFVAL ▼ |
| 17 | DEFVAL ▼ | None ▼ | DEFVAL ▼ |

ZyXEL VISION VES1724-56

Save

**Successful**

Successful Message: This configuration is saved.

## คู่มือการตั้งค่าอุปกรณ์ VES-1724-56

ประกอบไปด้วยการตั้งค่าต่างๆ ดังนี้

### 1. การทำ VLAN Translation

#### การทำ VLAN Translation

หมายเหตุ : การตั้งค่าดังกล่าวอ้างอิงตาม Diagram ตัวอย่าง

#### Diagram ตัวอย่าง

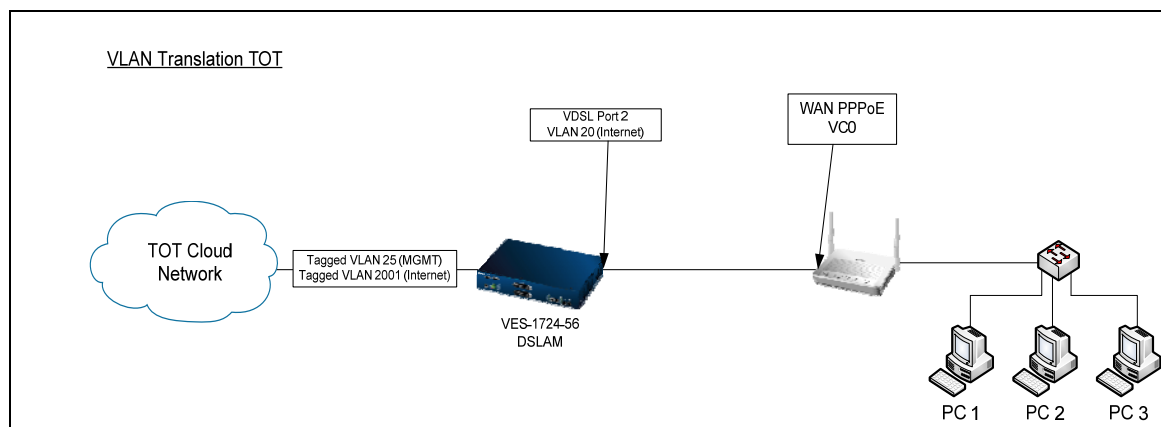

#### วิธีการตั้งค่า

1. เข้าหน้าการตั้งค่า VES-1724-56
2. ไปที่เมนู Advance Application → VLAN → Static VLAN

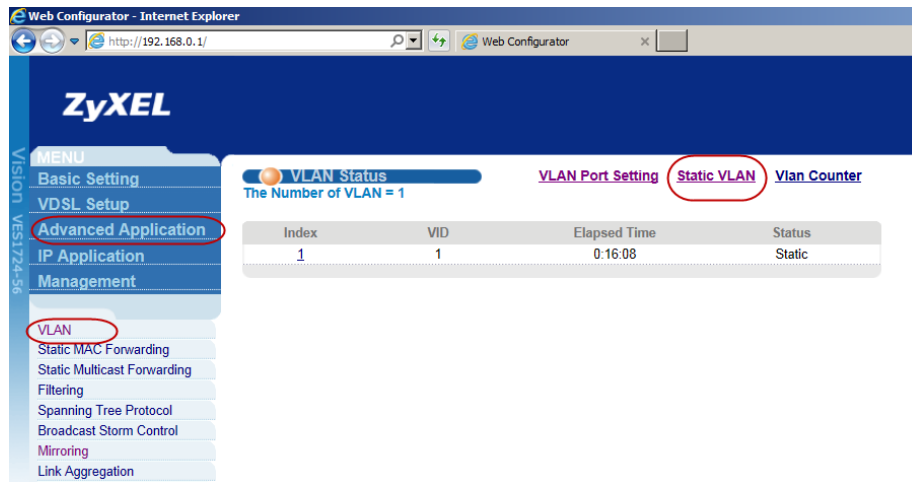

3. ทำการสร้าง VLAN 2001 ขึ้นมาตาม Diagram ตัวอย่าง ทำการเลือก Fixed Port 1-26 เลือก Tx Tagging Port 1-26 กด Add

| Port | Control                                | Tagging  |
|------|--|--|
| *    | Fixed                                  | <input checked="" type="checkbox"/> Tx Tagging |
| 1    | <input checked="" type="radio"/> Fixed | <input checked="" type="checkbox"/> Tx Tagging |
| 2    | <input checked="" type="radio"/> Fixed | <input checked="" type="checkbox"/> Tx Tagging |
| 3    | <input checked="" type="radio"/> Fixed | <input checked="" type="checkbox"/> Tx Tagging |
| 4    | <input checked="" type="radio"/> Fixed | <input checked="" type="checkbox"/> Tx Tagging |
| 5    | <input checked="" type="radio"/> Fixed | <input checked="" type="checkbox"/> Tx Tagging |
| 6    | <input checked="" type="radio"/> Fixed | <input checked="" type="checkbox"/> Tx Tagging |
| 7    | <input checked="" type="radio"/> Fixed | <input checked="" type="checkbox"/> Tx Tagging |
| 8    | <input checked="" type="radio"/> Fixed | <input checked="" type="checkbox"/> Tx Tagging |
| 9    | <input checked="" type="radio"/> Fixed | <input checked="" type="checkbox"/> Tx Tagging |
| 10   | <input checked="" type="radio"/> Fixed | <input checked="" type="checkbox"/> Tx Tagging |
| 11   | <input checked="" type="radio"/> Fixed | <input checked="" type="checkbox"/> Tx Tagging |
| 12   | <input checked="" type="radio"/> Fixed | <input checked="" type="checkbox"/> Tx Tagging |
| 13   | <input checked="" type="radio"/> Fixed | <input checked="" type="checkbox"/> Tx Tagging |
| 14   | <input checked="" type="radio"/> Fixed | <input checked="" type="checkbox"/> Tx Tagging |

|    |                              |  |                                 |  |
|----|------------------------------|--|---------------------------------|--|
| 13 | <input type="radio"/> Normal | <input checked="" type="radio"/> Fixed | <input type="radio"/> Forbidden | <input checked="" type="checkbox"/> Tx Tagging |
| 14 | <input type="radio"/> Normal | <input checked="" type="radio"/> Fixed | <input type="radio"/> Forbidden | <input checked="" type="checkbox"/> Tx Tagging |
| 15 | <input type="radio"/> Normal | <input checked="" type="radio"/> Fixed | <input type="radio"/> Forbidden | <input checked="" type="checkbox"/> Tx Tagging |
| 16 | <input type="radio"/> Normal | <input checked="" type="radio"/> Fixed | <input type="radio"/> Forbidden | <input checked="" type="checkbox"/> Tx Tagging |
| 17 | <input type="radio"/> Normal | <input checked="" type="radio"/> Fixed | <input type="radio"/> Forbidden | <input checked="" type="checkbox"/> Tx Tagging |
| 18 | <input type="radio"/> Normal | <input checked="" type="radio"/> Fixed | <input type="radio"/> Forbidden | <input checked="" type="checkbox"/> Tx Tagging |
| 19 | <input type="radio"/> Normal | <input checked="" type="radio"/> Fixed | <input type="radio"/> Forbidden | <input checked="" type="checkbox"/> Tx Tagging |
| 20 | <input type="radio"/> Normal | <input checked="" type="radio"/> Fixed | <input type="radio"/> Forbidden | <input checked="" type="checkbox"/> Tx Tagging |
| 21 | <input type="radio"/> Normal | <input checked="" type="radio"/> Fixed | <input type="radio"/> Forbidden | <input checked="" type="checkbox"/> Tx Tagging |
| 22 | <input type="radio"/> Normal | <input checked="" type="radio"/> Fixed | <input type="radio"/> Forbidden | <input checked="" type="checkbox"/> Tx Tagging |
| 23 | <input type="radio"/> Normal | <input checked="" type="radio"/> Fixed | <input type="radio"/> Forbidden | <input checked="" type="checkbox"/> Tx Tagging |
| 24 | <input type="radio"/> Normal | <input checked="" type="radio"/> Fixed | <input type="radio"/> Forbidden | <input checked="" type="checkbox"/> Tx Tagging |
| 25 | <input type="radio"/> Normal | <input checked="" type="radio"/> Fixed | <input type="radio"/> Forbidden | <input checked="" type="checkbox"/> Tx Tagging |
| 26 | <input type="radio"/> Normal | <input checked="" type="radio"/> Fixed | <input type="radio"/> Forbidden | <input checked="" type="checkbox"/> Tx Tagging |

4. ทำการสร้าง VLAN 20 ขึ้นมา โดยทำการเลือก Fixed Port 1-26 และติ๊ก Tx Tagging ทั้ง Port 1-26 กด

Add

Static  
VLAN

[VLAN Profile](#)    [VLAN Status](#)

|               |                                     |
|---------------|-------------------------------------|
| <b>ACTIVE</b> | <input checked="" type="checkbox"/> |
| Name          | 20                                  |
| VLAN Group ID | 20                                  |
| VLAN Profile  | DEFVAL ▼                            |

| Port | Control                                | Tagging  |
|------|--|--|
| *    | Fixed ▼                                | <input checked="" type="checkbox"/> Tx Tagging |
| 1    | <input checked="" type="radio"/> Fixed | <input checked="" type="checkbox"/> Tx Tagging |
| 2    | <input checked="" type="radio"/> Fixed | <input checked="" type="checkbox"/> Tx Tagging |
| 3    | <input checked="" type="radio"/> Fixed | <input checked="" type="checkbox"/> Tx Tagging |
| 4    | <input checked="" type="radio"/> Fixed | <input checked="" type="checkbox"/> Tx Tagging |
| 5    | <input checked="" type="radio"/> Fixed | <input checked="" type="checkbox"/> Tx Tagging |
| 6    | <input checked="" type="radio"/> Fixed | <input checked="" type="checkbox"/> Tx Tagging |
| 7    | <input checked="" type="radio"/> Fixed | <input checked="" type="checkbox"/> Tx Tagging |
| 8    | <input checked="" type="radio"/> Fixed | <input checked="" type="checkbox"/> Tx Tagging |
| 9    | <input checked="" type="radio"/> Fixed | <input checked="" type="checkbox"/> Tx Tagging |
| 10   | <input checked="" type="radio"/> Fixed | <input checked="" type="checkbox"/> Tx Tagging |
| 11   | <input checked="" type="radio"/> Fixed | <input checked="" type="checkbox"/> Tx Tagging |
| 12   | <input checked="" type="radio"/> Fixed | <input checked="" type="checkbox"/> Tx Tagging |
| 13   | <input checked="" type="radio"/> Fixed | <input checked="" type="checkbox"/> Tx Tagging |
| 14   | <input checked="" type="radio"/> Fixed | <input checked="" type="checkbox"/> Tx Tagging |

|    | Normal                       | Fixed                                  | Forbidden                       | Tx Tagging                                     |
|----|------------------------------|--|---------------------------------|--|
| 14 | <input type="radio"/> Normal | <input checked="" type="radio"/> Fixed | <input type="radio"/> Forbidden | <input checked="" type="checkbox"/> Tx Tagging |
| 15 | <input type="radio"/> Normal | <input checked="" type="radio"/> Fixed | <input type="radio"/> Forbidden | <input checked="" type="checkbox"/> Tx Tagging |
| 16 | <input type="radio"/> Normal | <input checked="" type="radio"/> Fixed | <input type="radio"/> Forbidden | <input checked="" type="checkbox"/> Tx Tagging |
| 17 | <input type="radio"/> Normal | <input checked="" type="radio"/> Fixed | <input type="radio"/> Forbidden | <input checked="" type="checkbox"/> Tx Tagging |
| 18 | <input type="radio"/> Normal | <input checked="" type="radio"/> Fixed | <input type="radio"/> Forbidden | <input checked="" type="checkbox"/> Tx Tagging |
| 19 | <input type="radio"/> Normal | <input checked="" type="radio"/> Fixed | <input type="radio"/> Forbidden | <input checked="" type="checkbox"/> Tx Tagging |
| 20 | <input type="radio"/> Normal | <input checked="" type="radio"/> Fixed | <input type="radio"/> Forbidden | <input checked="" type="checkbox"/> Tx Tagging |
| 21 | <input type="radio"/> Normal | <input checked="" type="radio"/> Fixed | <input type="radio"/> Forbidden | <input checked="" type="checkbox"/> Tx Tagging |
| 22 | <input type="radio"/> Normal | <input checked="" type="radio"/> Fixed | <input type="radio"/> Forbidden | <input checked="" type="checkbox"/> Tx Tagging |
| 23 | <input type="radio"/> Normal | <input checked="" type="radio"/> Fixed | <input type="radio"/> Forbidden | <input checked="" type="checkbox"/> Tx Tagging |
| 24 | <input type="radio"/> Normal | <input checked="" type="radio"/> Fixed | <input type="radio"/> Forbidden | <input checked="" type="checkbox"/> Tx Tagging |
| 25 | <input type="radio"/> Normal | <input checked="" type="radio"/> Fixed | <input type="radio"/> Forbidden | <input checked="" type="checkbox"/> Tx Tagging |
| 26 | <input type="radio"/> Normal | <input checked="" type="radio"/> Fixed | <input type="radio"/> Forbidden | <input checked="" type="checkbox"/> Tx Tagging |

5. กลับมาที่หน้า VLAN Status เลือก VLAN Port Setting

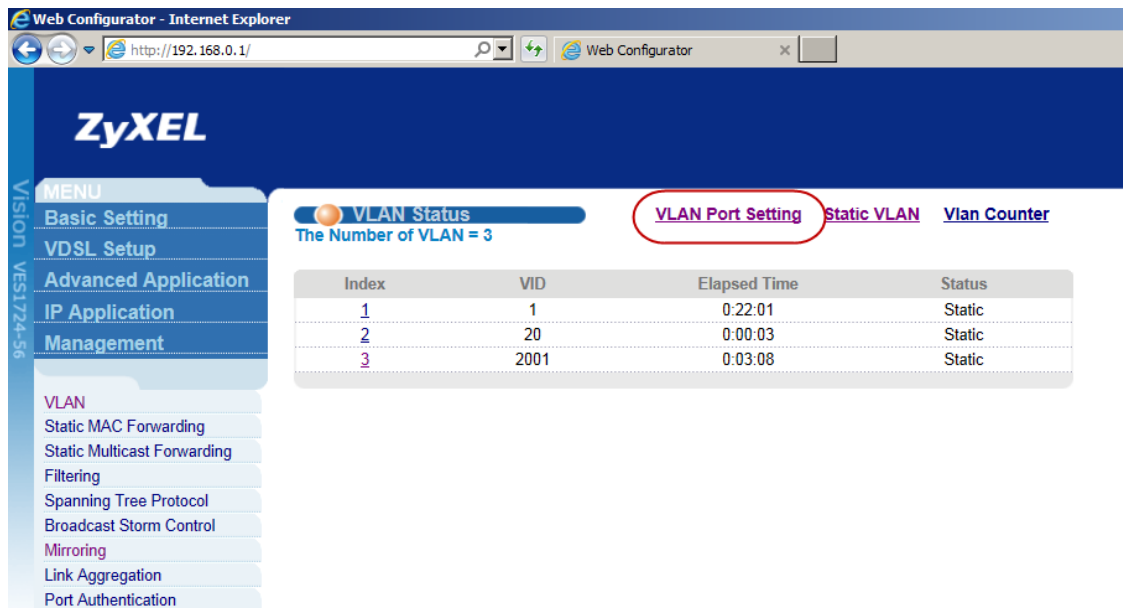

6. กำหนด Port 1-24 ให้เป็น PVID = 20 ทั้งหมด

**VLAN Port Setting**    Subnet Based Vlan    Protocol Based Vlan    MAC Based Vlan    [VLAN Status](#)

GVRP

Port isolation

| Port | Ingress Check            | PVID | GVRP                     | Acceptable Frame Type                | VLAN Trunking            |
|------|--------------------------|------|--------------------------|--------------------------------------|--------------------------|
| *    | <input type="checkbox"/> |      | <input type="checkbox"/> | All <input type="button" value="v"/> | <input type="checkbox"/> |
| 1    | <input type="checkbox"/> | 20   | <input type="checkbox"/> | All <input type="button" value="v"/> | <input type="checkbox"/> |
| 2    | <input type="checkbox"/> | 20   | <input type="checkbox"/> | All <input type="button" value="v"/> | <input type="checkbox"/> |
| 3    | <input type="checkbox"/> | 20   | <input type="checkbox"/> | All <input type="button" value="v"/> | <input type="checkbox"/> |
| 4    | <input type="checkbox"/> | 20   | <input type="checkbox"/> | All <input type="button" value="v"/> | <input type="checkbox"/> |
| 5    | <input type="checkbox"/> | 20   | <input type="checkbox"/> | All <input type="button" value="v"/> | <input type="checkbox"/> |
| 6    | <input type="checkbox"/> | 20   | <input type="checkbox"/> | All <input type="button" value="v"/> | <input type="checkbox"/> |
| 7    | <input type="checkbox"/> | 20   | <input type="checkbox"/> | All <input type="button" value="v"/> | <input type="checkbox"/> |
| 8    | <input type="checkbox"/> | 20   | <input type="checkbox"/> | All <input type="button" value="v"/> | <input type="checkbox"/> |
| 9    | <input type="checkbox"/> | 20   | <input type="checkbox"/> | All <input type="button" value="v"/> | <input type="checkbox"/> |
| 10   | <input type="checkbox"/> | 20   | <input type="checkbox"/> | All <input type="button" value="v"/> | <input type="checkbox"/> |
| 11   | <input type="checkbox"/> | 20   | <input type="checkbox"/> | All <input type="button" value="v"/> | <input type="checkbox"/> |
| 12   | <input type="checkbox"/> | 20   | <input type="checkbox"/> | All <input type="button" value="v"/> | <input type="checkbox"/> |
| 13   | <input type="checkbox"/> | 20   | <input type="checkbox"/> | All <input type="button" value="v"/> | <input type="checkbox"/> |
| 14   | <input type="checkbox"/> | 20   | <input type="checkbox"/> | All <input type="button" value="v"/> | <input type="checkbox"/> |
| 15   | <input type="checkbox"/> | 20   | <input type="checkbox"/> | All <input type="button" value="v"/> | <input type="checkbox"/> |
| 16   | <input type="checkbox"/> | 20   | <input type="checkbox"/> | All <input type="button" value="v"/> | <input type="checkbox"/> |
| 17   | <input type="checkbox"/> | 20   | <input type="checkbox"/> | All <input type="button" value="v"/> | <input type="checkbox"/> |
| 18   | <input type="checkbox"/> | 20   | <input type="checkbox"/> | All <input type="button" value="v"/> | <input type="checkbox"/> |
| 19   | <input type="checkbox"/> | 20   | <input type="checkbox"/> | All <input type="button" value="v"/> | <input type="checkbox"/> |
| 20   | <input type="checkbox"/> | 20   | <input type="checkbox"/> | All <input type="button" value="v"/> | <input type="checkbox"/> |
| 21   | <input type="checkbox"/> | 20   | <input type="checkbox"/> | All <input type="button" value="v"/> | <input type="checkbox"/> |
| 22   | <input type="checkbox"/> | 20   | <input type="checkbox"/> | All <input type="button" value="v"/> | <input type="checkbox"/> |
| 23   | <input type="checkbox"/> | 20   | <input type="checkbox"/> | All <input type="button" value="v"/> | <input type="checkbox"/> |
| 24   | <input type="checkbox"/> | 20   | <input type="checkbox"/> | All <input type="button" value="v"/> | <input type="checkbox"/> |
| 25   | <input type="checkbox"/> | 1    | <input type="checkbox"/> | All <input type="button" value="v"/> | <input type="checkbox"/> |
| 26   | <input type="checkbox"/> | 1    | <input type="checkbox"/> | All <input type="button" value="v"/> | <input type="checkbox"/> |

7. ไปที่เมนู Advance Application → VLAN Mapping <sup>ติ๊ก</sup> Active ด้านบน และ <sup>ติ๊ก</sup> Active m Port 1-24 กด Apply

**MENU**  
Basic Setting  
VDSL Setup  
Advanced Application  
IP Application  
Management

VLAN Mapping Configure

Active

| Port | Active                              | Drop Miss                |
|------|-------------------------------------|--------------------------|
| 1    | <input checked="" type="checkbox"/> | <input type="checkbox"/> |
| 2    | <input checked="" type="checkbox"/> | <input type="checkbox"/> |
| 3    | <input checked="" type="checkbox"/> | <input type="checkbox"/> |
| 4    | <input checked="" type="checkbox"/> | <input type="checkbox"/> |
| 5    | <input checked="" type="checkbox"/> | <input type="checkbox"/> |
| 6    | <input checked="" type="checkbox"/> | <input type="checkbox"/> |
| 7    | <input checked="" type="checkbox"/> | <input type="checkbox"/> |
| 8    | <input checked="" type="checkbox"/> | <input type="checkbox"/> |
| 9    | <input checked="" type="checkbox"/> | <input type="checkbox"/> |
| 10   | <input checked="" type="checkbox"/> | <input type="checkbox"/> |
| 11   | <input checked="" type="checkbox"/> | <input type="checkbox"/> |
| 12   | <input checked="" type="checkbox"/> | <input type="checkbox"/> |
| 13   | <input checked="" type="checkbox"/> | <input type="checkbox"/> |
| 14   | <input checked="" type="checkbox"/> | <input type="checkbox"/> |
| 15   | <input checked="" type="checkbox"/> | <input type="checkbox"/> |
| 16   | <input checked="" type="checkbox"/> | <input type="checkbox"/> |
| 17   | <input checked="" type="checkbox"/> | <input type="checkbox"/> |
| 18   | <input checked="" type="checkbox"/> | <input type="checkbox"/> |
| 19   | <input checked="" type="checkbox"/> | <input type="checkbox"/> |
| 20   | <input checked="" type="checkbox"/> | <input type="checkbox"/> |
| 21   | <input checked="" type="checkbox"/> | <input type="checkbox"/> |
| 22   | <input checked="" type="checkbox"/> | <input type="checkbox"/> |
| 23   | <input checked="" type="checkbox"/> | <input type="checkbox"/> |
| 24   | <input checked="" type="checkbox"/> | <input type="checkbox"/> |
| 25   | <input type="checkbox"/>            | <input type="checkbox"/> |
| 26   | <input type="checkbox"/>            | <input type="checkbox"/> |

Apply Cancel

8. กดที่ VLAN Mapping Configure ด้านบน

**MENU**  
Basic Setting  
VDSL Setup  
Advanced Application  
IP Application  
Management

VLAN Mapping

VLAN Mapping Configure

Active

Port Active Drop Miss

9. ทำการกำหนดค่าต่างๆ ดังนี้

- Active : Enable
- Name : p1-20-2001 (กำหนดเอง)
- Port : 1 (Port ที่ 1)
- VID : 20
- Translate VID : 2001
- กด Add

|                |  |
|----------------|--|
| Active         | <input checked="" type="checkbox"/>  |
| Name           | <input type="text" value="p1-20-2001"/>  |
| Port           | <input type="text" value="1"/>   |
| VID            | <input type="text" value="20"/>  |
| Translated VID | <input type="text" value="2001"/>  |
| Priority       | <input type="checkbox"/> Replace Original<br><input type="text" value="0"/> <input type="button" value="v"/> |

At the bottom of the form, there are two buttons: 'Add' and 'Cancel'. The 'Add' button is circled in red.

## 10. ทำเซนนับจนครบ 24 Ports

| Index              | Active | Name    | Port | VID | Translated VID | Priority   | Delete                   |
|--------------------|--------|---------|------|-----|----------------|------------|--------------------------|
| <a href="#">1</a>  | Yes    | 20-2001 | 1    | 20  | 2001           | No setting | <input type="checkbox"/> |
| <a href="#">2</a>  | Yes    | 20-2001 | 2    | 20  | 2001           | No setting | <input type="checkbox"/> |
| <a href="#">3</a>  | Yes    | 20-2001 | 3    | 20  | 2001           | No setting | <input type="checkbox"/> |
| <a href="#">4</a>  | Yes    | 20-2001 | 4    | 20  | 2001           | No setting | <input type="checkbox"/> |
| <a href="#">5</a>  | Yes    | 20-2001 | 5    | 20  | 2001           | No setting | <input type="checkbox"/> |
| <a href="#">6</a>  | Yes    | 20-2001 | 6    | 20  | 2001           | No setting | <input type="checkbox"/> |
| <a href="#">7</a>  | Yes    | 20-2001 | 7    | 20  | 2001           | No setting | <input type="checkbox"/> |
| <a href="#">8</a>  | Yes    | 20-2001 | 8    | 20  | 2001           | No setting | <input type="checkbox"/> |
| <a href="#">9</a>  | Yes    | 20-2001 | 9    | 20  | 2001           | No setting | <input type="checkbox"/> |
| <a href="#">10</a> | Yes    | 20-2001 | 10   | 20  | 2001           | No setting | <input type="checkbox"/> |
| <a href="#">11</a> | Yes    | 20-2001 | 11   | 20  | 2001           | No setting | <input type="checkbox"/> |
| <a href="#">12</a> | Yes    | 20-2001 | 12   | 20  | 2001           | No setting | <input type="checkbox"/> |
| <a href="#">13</a> | Yes    | 20-2001 | 13   | 20  | 2001           | No setting | <input type="checkbox"/> |
| <a href="#">14</a> | Yes    | 20-2001 | 14   | 20  | 2001           | No setting | <input type="checkbox"/> |
| <a href="#">15</a> | Yes    | 20-2001 | 15   | 20  | 2001           | No setting | <input type="checkbox"/> |
| <a href="#">16</a> | Yes    | 20-2001 | 16   | 20  | 2001           | No setting | <input type="checkbox"/> |
| <a href="#">17</a> | Yes    | 20-2001 | 17   | 20  | 2001           | No setting | <input type="checkbox"/> |
| <a href="#">18</a> | Yes    | 20-2001 | 18   | 20  | 2001           | No setting | <input type="checkbox"/> |
| <a href="#">19</a> | Yes    | 20-2001 | 19   | 20  | 2001           | No setting | <input type="checkbox"/> |
| <a href="#">20</a> | Yes    | 20-2001 | 20   | 20  | 2001           | No setting | <input type="checkbox"/> |
| <a href="#">21</a> | Yes    | 20-2001 | 21   | 20  | 2001           | No setting | <input type="checkbox"/> |
| <a href="#">22</a> | Yes    | 20-2001 | 22   | 20  | 2001           | No setting | <input type="checkbox"/> |
| <a href="#">23</a> | Yes    | 20-2001 | 23   | 20  | 2001           | No setting | <input type="checkbox"/> |
| <a href="#">24</a> | Yes    | 20-2001 | 24   | 20  | 2001           | No setting | <input type="checkbox"/> |

## 11. ในกรณีที่มีการใช้งาน ADSL ด้วยให้เข้าไปที่เมนู ADSL Fallback แล้วทำการตั้งค่า ตามต่อไปนี้

- Active : Enable
- Port : 1 (Port ที่ 1)
- VPI : 1
- VCI : 32
- PVID : 20
- Encapsulation : LLC
- Priority : 0
- FCS : no fcs
- กด Add

**ZyXEL**

VISION VES1724-56

MENU

- Basic Setting
- VDSL Setup
- Advanced Application
- IP Application
- Management

VLAN

- Static MAC Forwarding
- Static Multicast Forwarding
- Filtering
- Spanning Tree Protocol
- Broadcast Storm Control
- Mirroring
- Link Aggregation
- Port Authentication
- MAC Limit
- Classifier
- Policy Rule
- Queuing Method
- VLAN Stacking
- Multicast
- Auth and Acct
- IP Source Guard
- Loop Guard
- CFM
- VLAN Mapping
- Layer 2 Protocol Tunneling
- DoS Prevention
- PPPoE/LA Configuration
- ADSL Fallback

**PVC Configure**      IPPVC      PAEPVC

Active

Port

VPI

VCI

PVID

Encapsulation

Priority

FCS

MVLAN

Add    Cancel

| Index | Active | Port | VPI | VCI | PVID | Encap. | Priority | FCS    | MVLAN   | Delete                   |
|-------|--------|------|-----|-----|------|--------|----------|--------|---------|--------------------------|
| 1     | Yes    | 1    | 1   | 32  | 20   | llc    | 0        | no fcs | disable | <input type="checkbox"/> |
| 2     | Yes    | 2    | 1   | 32  | 20   | llc    | 0        | no fcs | disable | <input type="checkbox"/> |
| 3     | Yes    | 3    | 1   | 32  | 20   | llc    | 0        | no fcs | disable | <input type="checkbox"/> |
| 4     | Yes    | 4    | 1   | 32  | 20   | llc    | 0        | no fcs | disable | <input type="checkbox"/> |
| 5     | Yes    | 5    | 1   | 32  | 20   | llc    | 0        | no fcs | disable | <input type="checkbox"/> |
| 6     | Yes    | 6    | 1   | 32  | 20   | llc    | 0        | no fcs | disable | <input type="checkbox"/> |
| 7     | Yes    | 7    | 1   | 32  | 20   | llc    | 0        | no fcs | disable | <input type="checkbox"/> |
| 8     | Yes    | 8    | 1   | 32  | 20   | llc    | 0        | no fcs | disable | <input type="checkbox"/> |
| 9     | Yes    | 9    | 1   | 32  | 20   | llc    | 0        | no fcs | disable | <input type="checkbox"/> |
| 10    | Yes    | 10   | 1   | 32  | 20   | llc    | 0        | no fcs | disable | <input type="checkbox"/> |
| 11    | Yes    | 11   | 1   | 32  | 20   | llc    | 0        | no fcs | disable | <input type="checkbox"/> |
| 12    | Yes    | 12   | 1   | 32  | 20   | llc    | 0        | no fcs | disable | <input type="checkbox"/> |
| 13    | Yes    | 13   | 1   | 32  | 20   | llc    | 0        | no fcs | disable | <input type="checkbox"/> |
| 14    | Yes    | 14   | 1   | 32  | 20   | llc    | 0        | no fcs | disable | <input type="checkbox"/> |
| 15    | Yes    | 15   | 1   | 32  | 20   | llc    | 0        | no fcs | disable | <input type="checkbox"/> |
| 16    | Yes    | 16   | 1   | 32  | 20   | llc    | 0        | no fcs | disable | <input type="checkbox"/> |
| 17    | Yes    | 17   | 1   | 32  | 20   | llc    | 0        | no fcs | disable | <input type="checkbox"/> |
| 18    | Yes    | 18   | 1   | 32  | 20   | llc    | 0        | no fcs | disable | <input type="checkbox"/> |
| 19    | Yes    | 19   | 1   | 32  | 20   | llc    | 0        | no fcs | disable | <input type="checkbox"/> |
| 20    | Yes    | 20   | 1   | 32  | 20   | llc    | 0        | no fcs | disable | <input type="checkbox"/> |
| 21    | Yes    | 21   | 1   | 32  | 20   | llc    | 0        | no fcs | disable | <input type="checkbox"/> |
| 22    | Yes    | 22   | 1   | 32  | 20   | llc    | 0        | no fcs | disable | <input type="checkbox"/> |
| 23    | Yes    | 23   | 1   | 32  | 20   | llc    | 0        | no fcs | disable | <input type="checkbox"/> |
| 24    | Yes    | 24   | 1   | 32  | 20   | llc    | 0        | no fcs | disable | <input type="checkbox"/> |

Delete    Cancel

12. ทำเช่นนี้จนครบทั้ง 24 Ports

| Index | Active | Port | VPI | VCI | PVID | Encap. | Priority | FCS    | MVLAN   | Delete                   |
|-------|--------|------|-----|-----|------|--------|----------|--------|---------|--------------------------|
| 1     | Yes    | 1    | 1   | 32  | 20   | llc    | 0        | no fcs | disable | <input type="checkbox"/> |
| 2     | Yes    | 2    | 1   | 32  | 20   | llc    | 0        | no fcs | disable | <input type="checkbox"/> |
| 3     | Yes    | 3    | 1   | 32  | 20   | llc    | 0        | no fcs | disable | <input type="checkbox"/> |
| 4     | Yes    | 4    | 1   | 32  | 20   | llc    | 0        | no fcs | disable | <input type="checkbox"/> |
| 5     | Yes    | 5    | 1   | 32  | 20   | llc    | 0        | no fcs | disable | <input type="checkbox"/> |
| 6     | Yes    | 6    | 1   | 32  | 20   | llc    | 0        | no fcs | disable | <input type="checkbox"/> |
| 7     | Yes    | 7    | 1   | 32  | 20   | llc    | 0        | no fcs | disable | <input type="checkbox"/> |
| 8     | Yes    | 8    | 1   | 32  | 20   | llc    | 0        | no fcs | disable | <input type="checkbox"/> |
| 9     | Yes    | 9    | 1   | 32  | 20   | llc    | 0        | no fcs | disable | <input type="checkbox"/> |
| 10    | Yes    | 10   | 1   | 32  | 20   | llc    | 0        | no fcs | disable | <input type="checkbox"/> |
| 11    | Yes    | 11   | 1   | 32  | 20   | llc    | 0        | no fcs | disable | <input type="checkbox"/> |
| 12    | Yes    | 12   | 1   | 32  | 20   | llc    | 0        | no fcs | disable | <input type="checkbox"/> |
| 13    | Yes    | 13   | 1   | 32  | 20   | llc    | 0        | no fcs | disable | <input type="checkbox"/> |
| 14    | Yes    | 14   | 1   | 32  | 20   | llc    | 0        | no fcs | disable | <input type="checkbox"/> |
| 15    | Yes    | 15   | 1   | 32  | 20   | llc    | 0        | no fcs | disable | <input type="checkbox"/> |
| 16    | Yes    | 16   | 1   | 32  | 20   | llc    | 0        | no fcs | disable | <input type="checkbox"/> |
| 17    | Yes    | 17   | 1   | 32  | 20   | llc    | 0        | no fcs | disable | <input type="checkbox"/> |
| 18    | Yes    | 18   | 1   | 32  | 20   | llc    | 0        | no fcs | disable | <input type="checkbox"/> |
| 19    | Yes    | 19   | 1   | 32  | 20   | llc    | 0        | no fcs | disable | <input type="checkbox"/> |
| 20    | Yes    | 20   | 1   | 32  | 20   | llc    | 0        | no fcs | disable | <input type="checkbox"/> |
| 21    | Yes    | 21   | 1   | 32  | 20   | llc    | 0        | no fcs | disable | <input type="checkbox"/> |
| 22    | Yes    | 22   | 1   | 32  | 20   | llc    | 0        | no fcs | disable | <input type="checkbox"/> |
| 23    | Yes    | 23   | 1   | 32  | 20   | llc    | 0        | no fcs | disable | <input type="checkbox"/> |
| 24    | Yes    | 24   | 1   | 32  | 20   | llc    | 0        | no fcs | disable | <input type="checkbox"/> |

Delete    Cancel

## วิธีการตั้งค่า SNMP เพื่อให้สามารถทำงานได้กับ NMS UMBO

UMBO ใช้ Protocol SNMP สำหรับทำการ GET/SET ตัวอุปกรณ์ต่างๆ หมายรวมถึงอุปกรณ์ DSLAM ZyXEL ด้วย ซึ่งอุปกรณ์ DSLAM ZyXEL รุ่น VES-1724-56 สามารถรองรับ SNMP Protocol ได้ทั้ง v2c/v3

## วิธีการตั้งค่า SNMP Community Sting

### Configure SNMP

1. ไปที่หน้า Management → Access Control → SNMP ซึ่งโดยค่ามาตรฐานจะถูกตั้งค่าเป็น public อยู่แล้ว ทั้ง Get Community/Set Community/Trap Community

**Figure 215** Management > Access Control > SNMP

**SNMP** Access Control Trap Group

**General Setting**

|                |        |
|----------------|--------|
| Version        | v2c    |
| Get Community  | public |
| Set Community  | public |
| Trap Community | public |

**Trap Destination**

| Version | IP      | Port | Username |
|---------|---------|------|----------|
| v2c     | 0.0.0.0 | 162  |          |
| v2c     | 0.0.0.0 | 162  |          |
| v2c     | 0.0.0.0 | 162  |          |
| v2c     | 0.0.0.0 | 162  |          |

**User Information**

| Index | Username | Security Level | Authentication | Privacy |
|-------|----------|----------------|----------------|---------|
| 1     | admin    | noauth         | MD5            | DES     |

Apply Cancel

2. ทำการตรวจสอบว่า Service Access Control ของ Protocol SNMP เปิดอยู่หรือไม่ โดยตรวจสอบที่เมนู Management → Access Control → Service Access Control ตามรูป ให้ทำเครื่องหมาย  ที่หน้า SNMP

**Figure 228** Management > Access Control > Service Access Control

| Service Access Control |                                     |              |         | Access Control |  |
|------------------------|-------------------------------------|--------------|---------|----------------|--|
| Services               | Active                              | Service Port | Timeout |                |  |
| Telnet                 | <input checked="" type="checkbox"/> | 23           |         |                |  |
| SSH                    | <input checked="" type="checkbox"/> | 22           |         |                |  |
| FTP                    | <input checked="" type="checkbox"/> | 21           |         |                |  |
| HTTP                   | <input checked="" type="checkbox"/> | 80           | 3       | Minutes        |  |
| HTTPS                  | <input checked="" type="checkbox"/> | 443          |         |                |  |
| ICMP                   | <input checked="" type="checkbox"/> |              |         |                |  |
| SNMP                   | <input checked="" type="checkbox"/> |              |         |                |  |

ทั้งนี้อุปกรณ์จะสามารถเชื่อมต่อกับ UMBO ได้หรือไม่นั้น สามารถตรวจสอบได้ด้วยการ Troubleshooting ต่างๆ เช่น ทำการ Ping ไปยัง IP Address ของ UMBO เพื่อตรวจสอบ Transmission ระหว่าง UMBO จนถึงตัว DSLAM ได้

## วิธีการ Ping เพื่อตรวจสอบ IP Address ปลายทาง

1. เข้าไปที่เมนู Management → Diagnostic จากนั้นทำการพิมพ์ IP ปลายทางที่ต้องการที่ช่อง IP Address จากนั้นกด Ping เพื่อทำการตรวจสอบ IP Address ดังกล่าว

Figure 230 Management > Diagnostic

2. ตรวจสอบผลลัพธ์ จาก Terminal ด้านบนว่าสามารถ Ping ไปยังปลายทางได้หรือไม่

Figure 230 Management > Diagnostic

## สำนักงานใหญ่

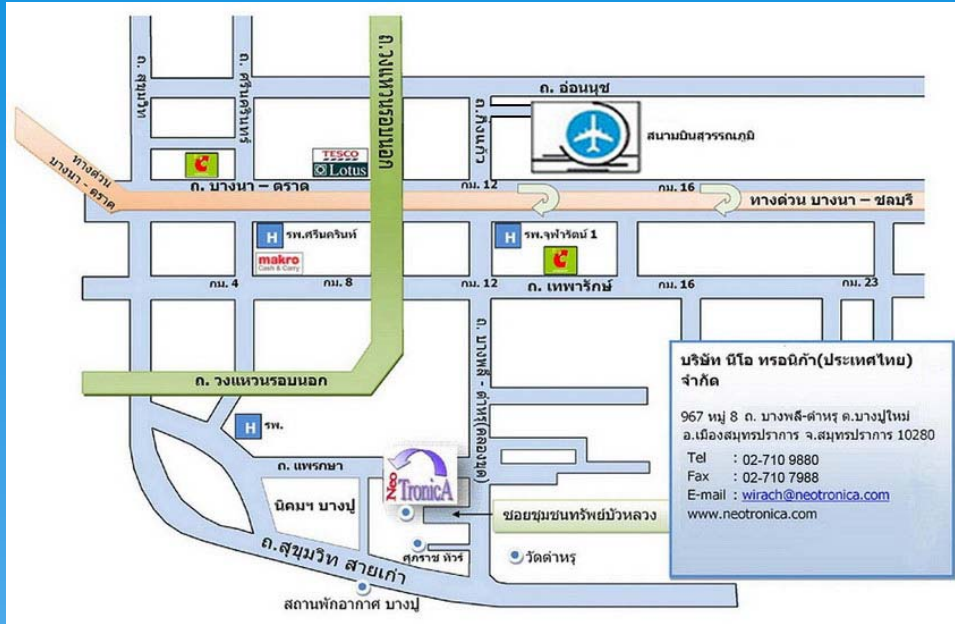

## สำนักงานสาขา

